



about with 19th century notions of the water cure. In fact the spa is elevated to religious status with worshippers to the altar of self-preservation. This is a 21st century idea of a spa that is revolutionary to the traditionalists, however such a break with tradition does not suit all. In a modern context there remains the belief, based on at least 2500 years of experience, that spas necessarily include water-based therapies. A good description comes from the Harrogate Medical Society in Spa Treatment – for the medical Profession only (1920 :5), which states that "it's essential feature, and that which distinguishes it from other health regimes, is the administration internally or externally of fresh natural waters at or near their source."

Tipe dan lokasinya spa terbagi 2 yaitu day atau city spa dan destination spa (santai ala spa, Dewi no 5/xl Mei 2002) . Day spa menyajikan healing treatment, ataupun treatment kecantikan dan relaksasi yang dilakukan dalam jangka waktu singkat. Sedangkan spa destinasi adalah spa yang mengembalikan atau memulihkan dan meningkatkan kondisi fisik dan jiwa, layanan spa ini biasanya lebih dari 1 hari dan berlokasi diluar kota atau kawasan wisata seperti pantai dan daerah pegunungan.

1.1.2 Suasana Pantai

Pantai adalah sebuah tempat diperairan laut yang mempunyai bermacam-macam kedalaman dan dapat digunakan untuk bermain secara aman. Sebagian besar pantai masih mempunyai lingkungan yang belum banyak terawat dan terlihat alamiah. Alamiah meliputi seluruh potensi yang ada dari dulunya. Daerah-daerah di mana peruntukan lahan didominasi oleh pertanian, kehutanan atau daerah-daerah yang alami. Kadang kata desa dibedakan ke dalam pulau (*island*), pantai (*coastal*), daerah penyangga (*hinterland*), pedusunan (*country*), semak-semak (*bush*) dan terpencil (*remote*) (Fathoni, M., 2004, Pengembangan Wisata Desa : Integrasi Ke Dalam Konsep Industrialisasi Perdesaan)



2.4 TINJAUAN FASILITAS KOMERSIAL

2.4.1 Kegiatan Komersial Dalam Spa

Bangunan spa mempunyai berbagai jenis kegiatan komersial yaitu :

- Akomodasi

Dalam kegiatan akomodasi ini para pengunjung akan disediakan tempat menginap dari yang Single bedroom maupun Double bedroom. Supaya para pengunjung lebih nyaman dan rileks dalam melaksanakan kegiatannya. Selain itu bagi para pengunjung dari luar kota yang mengajak keluarga dan temannya dapat menggunakan tempat akomodasi untuk beristirahat.

- Makan dan Minum (Restoran)

Restoran disini merupakan fasilitas komersial yang sangat penting karena hampir setiap pengunjung yang selesai melakukan perawatan maupun latihan fisik akan merasa lapar dan haus karena kondisi cairan tubuh mereka terkuras oleh akibat dari perawatan dan latihan fisik.

2.4.2 Kriteria Fasilitas Komersial

Untuk kriteria fasilitas komersial harus menarik dan membuat para pengunjung selalu mengingat tempat tersebut yang membuat mereka ingin kembali lagi.

2.5 TINJAUAN TEORI DESAIN

Bentuk adalah suatu media atau alat komunikasi untuk menyampaikan arti yang dikandung oleh bentuk itu sendiri atau untuk menyampaikan pesan tertentu dari arsitek kepada masyarakat awam sebagai penerima. Bentuk menjadi media komunikasi karena merupakan bagian yang langsung terlihat oleh mata, kemudian dianalisa oleh otak kita untuk di mengerti.

Komunikasi dalam arsitektur di kategorikan sebagai berikut :

- a. *Methapor* yaitu kiasan atau ungkapan bentuk dengan di wujudkan pada bangunan, diharapkan arti tanggapan dari orang yang menikmati/memakai karya .



3.4 ANALISIS TATA RUANG LUAR (ANALISA TAPAK)

3.4.1 Analisa Sirkulasi

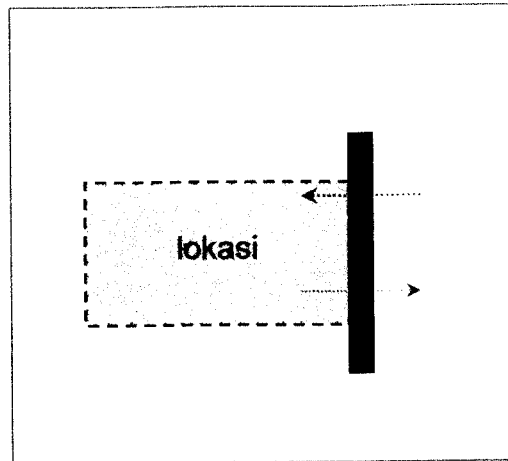

Sirkulasi kendaraan masuk akan lebih aman jika dari kiri site dan keluar dari kanan site

3.4.2 Analisa Kebisingan

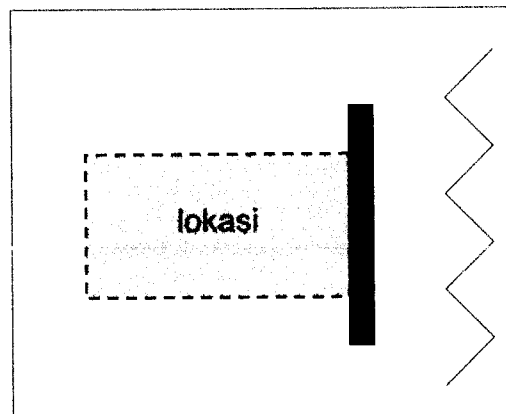

Kebisingan yang terjadi di sekitar site hanya terjadi di pintu masuk area site atau jl. Sunan Mantingan



7. Kegiatan Pengelola

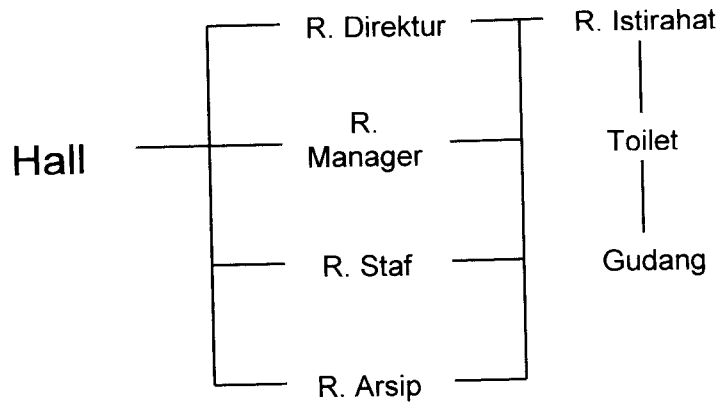

8. Kegiatan Servis

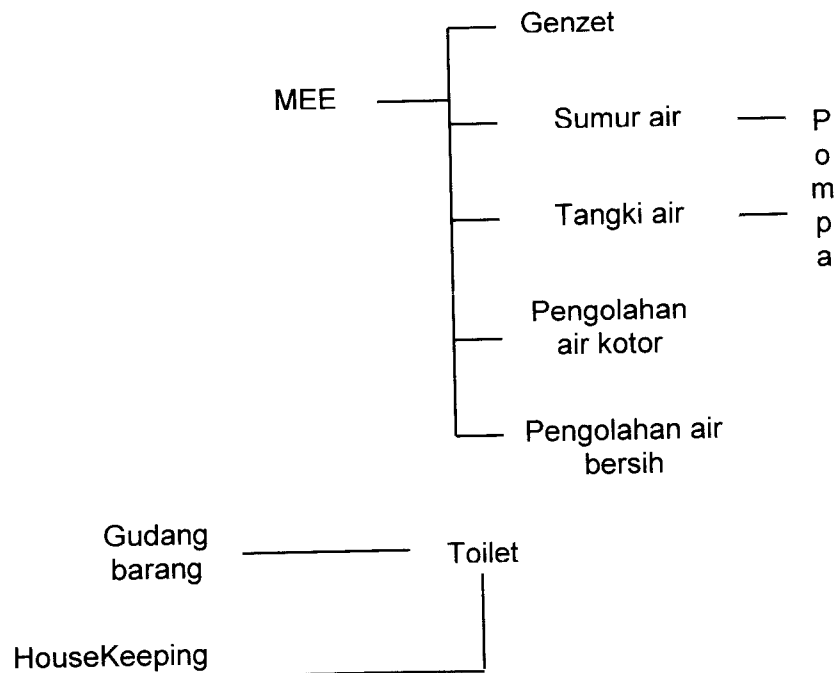

3.5.2 Sirkulasi

Untuk kenyamanan tamu dalam beraktifitas dibedakan antara sirkulasi untuk pelayanan supaya kenyamanan dan ketenangan pengunjung terjaga.