

SISTEM INFORMASI GEOGRAFIS
UNIVERSITAS ISLAM INDONESIA
BERBASIS WEB

TUGAS AKHIR

Diajukan Sebagai Salah Satu Syarat
Untuk Memperoleh Gelar Sarjana Jurusan Teknik Informatika



Oleh :

Nama : Faisal Kurniawan

No. Mahasiswa : 04 523 272

JURUSAN TEKNIK INFORMATIKA
FAKULTAS TEKNOLOGI INDUSTRI
UNIVERSITAS ISLAM INDONESIA
YOGYAKARTA
2008

LEMBAR PENGESAHAN PENGUJI
SISTEM INFORMASI GEOGRAFIS
UNIVERSITAS ISLAM INDONESIA
BERBASIS WEB
TUGAS AKHIR

Oleh :

Nama : Faisal Kurniawan

NIM : 04 523 272

Telah Dipertahankan di Depan Sidang Penguji Sebagai Salah Satu Syarat
Untuk Memperoleh Gelar Sarjana Teknik Informatika
Fakultas Teknologi Industri Universitas Islam Indonesia
Yogyakarta, September 2008

Tim Penguji

Dr. Sri Kusumadewi, S.Si., M.T
Ketua

Nur Wijayaning R, S.Kom
Anggota I

Syarif Hidayat, S.Kom
Anggota II

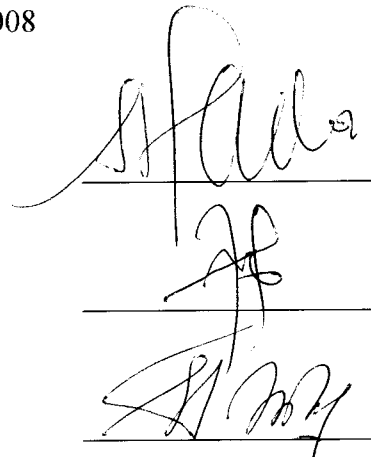

Mengetahui,

Ketua Jurusan Teknik Informatika
Universitas Islam Indonesia

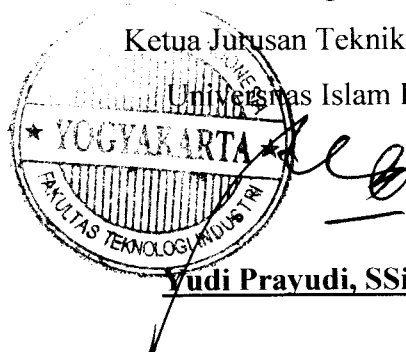

Yudi Prayudi, SSi.,M.Kom

MOTTO

“ Sesungguhnya sesudah kesulitan itu ada kemudahan ; Maka apabila kamu telah selesai (dari suatu urusan), kerjakanlah dengan sungguh-sungguh (urusan) yang lain ”.

(Q.S. Alam Nasyrati ayat 6 dan 7)

“... Allah akan meninggikan orang beriman diantaramu dan orang-orang yang diberi ilmu pengetahuan beberapa derajat... ..”

(QS. Al-Mujaadilah ayat 11)

“ Dunia hanya berjalan tiga hari, yaitu : Kemarin, yang kita tidak berpengharapan apa-apa lagi darinya. Hari ini, yang harus kita peroleh kebaikan dan kesuksesannya. Dan esok hari, yang tidak kita ketahui apakah kita termasuk yang masih hidup atau yang tergolong sudah meninggal “.

(Al Hasan Al Bashri)

KATA PENGANTAR



Assalamu 'alaikum Wr. Wb

Alhamdulillah, segala puji syukur hanyalah kepada Allah SWT dan semoga sholawat serta salam dilimpahkan kepada junjungan kita Nabi Muhammad SAW, keluarga, sahabat, dan pengikut-pengikut beliau (amin). Sehingga penulisan laporan tugas akhir yang berjudul : **Sistem Informasi Geografis Universitas Islam Indonesia Berbasis Web** dapat penulis selesaikan dengan baik.

Laporan tugas akhir ini disusun untuk melengkapi salah satu syarat guna memperoleh gelar Sarjana Teknik Informatika pada Universitas Islam Indonesia dan atas apa yang telah diajarkan selama perkuliahan baik teori maupun praktek, disamping laporan itu sendiri yang merupakan rangkaian kegiatan yang harus dilakukan setelah tugas akhir ini selesai.

Dalam pembuatan tugas akhir ini, penulis mendapat banyak bimbingan dan pengarahan serta bantuan yang sangat bermanfaat dari berbagai pihak. Oleh karena itu dalam kesempatan ini, dengan segala kerendahan hati, penulis ingin menyampaikan ucapan terima kasih yang sebesar-besarnya kepada :

1. Bapak Fathul Wahid, ST. MSc., selaku Dekan Fakultas Teknologi Industri, Universitas Islam Indonesia, dan seluruh jajaran dekanat Fakultas Teknologi Industri.
2. Bapak Yudi Prayudi, SSi.,Mkom., selaku Ketua Jurusan Teknik Informatika, Universitas Islam Indonesia.

3. Ibu Dr. Sri Kusumadewi SSi.,MT. selaku dosen pembimbing pertama yang telah memberikan semangat untuk menyelesaikan tugas akhir secepat-cepatnya.
4. Ibu Nur Wijayaning R, SKom., selaku dosen pembimbing kedua, yang telah memberikan arahan, saran, dan dorongan semangat kepada penulis sehingga penulis dapat secepatnya menyelesaikan tugas akhir ini.
5. Kepada kedua orang tuaku Bapak Suhadi dan Ibunda Sri Hendratik dan kakakku Zulaekha.
6. Desi Mayasari yang selalu menyayangiku dan selalu mengerti aku. Semoga apa yang dicita-citakan dapat tercapai. Cepat lulus ya.
7. Teman-teman seperjuangan aan, dani, rizal, ahlul, andi, arsa dan adi. Terima kasih semua. Senang bisa berbagi dengan kalian.
8. Teman-teman kosan jebod yang selalu bikin ketawa yang tidak dapat disebutkan satu persatu.
9. Anak-anak Rani Jaya yang selalu memberikan dorongan agar cepat lulus. Terima kasih semuanya.
10. Semua pihak yang telah memberikan bantuan dan dorongan yang tidak bisa penulis sebutkan satu persatu.

Semoga dengan segala bantuan yang telah diberikan kepada penulis, akan mendapat pahala yang setimpal dari ALLAH SWT. Amin

Penulis menyadari bahwa tugas akhir ini masih jauh dari sempurna. Untuk itu segala saran dan kritik yang sifatnya membangun sangat penulis harapkan

guna penyempurnaan dimasa mendatang. Akhir kata, semoga laporan tugas akhir ini dapat bermanfaat bagi kita semua. Amiin.

Wassalamu'alaikum Wr. Wb

Yogyakarta, September 2008

Penulis

SARI

Teknologi informasi sekarang ini sudah berkembang sangat pesat. Akan tetapi, informasi mengenai denah kampus Universitas Islam Indonesia secara digital belum tersedia. Melihat permasalahan tersebut, dibuatlah Sistem Informasi Geografis Universitas Islam Indonesia Berbasis Web yang dapat menjawab permasalahan tersebut. Sistem Informasi Geografis Universitas Islam Indonesia Berbasis Web dibuat untuk memudahkan orang lain mendapatkan informasi-informasi mengenai denah beserta fasilitas dari Universitas Islam Indonesia. Aplikasi ini dibuat dengan menggunakan bantuan *Global Positioning System* (GPS) dalam proses mencari data.

Sistem ini dapat dibaca pada sebuah *browser* dengan bantuan MapServer. MapServer memproses *request* yang diajukan *user*. *Request* tersebut diteruskan oleh map file untuk menampilkan image *layer* yang diminta *user*. Adapun respon yang diberikan berupa data peta beserta data spasial dan data atributnya. Berdasarkan hasil pengujian, didapat kesimpulan bahwa kecepatan akses penggunaan aplikasi ini dapat berjalan semaksimal mungkin. Selain itu, aplikasi ini sudah dapat berjalan sebagaimana mestinya.

Kata kunci : *Browser*, MapServer, Map File, GPS dan *layer*.

TAKARIR

<i>Attribut</i>	: analisis
<i>Context diagram</i>	: diagram konteks
<i>Diagram Flow Data</i>	: diagram alir data
<i>Footer</i>	: halaman bagian bawah
<i>Header</i>	: halaman bagian atas
<i>Layer</i>	: lapisan
<i>Library</i>	: keputakaan
<i>Map</i>	: peta
<i>Path</i>	: jalur
<i>Point</i>	: titik
<i>Polygon</i>	: segi banyak
<i>Recenter</i>	: pergeseran
<i>Request</i>	: permintaan
<i>Shape</i>	: bentuk
<i>User</i>	: pengguna
<i>UTM</i>	: Titik koordinat X dan Y bumi
<i>Zoom in</i>	: perbesaran
<i>Zoom out</i>	: pengecilan

DAFTAR ISI

Halaman Judul.....	i
Lembar Pengesahan Pembimbing.....	ii
Lembar Pernyataan Keaslian Hasil Tugas Akhir.....	iii
Lembar Pengesahan Penguji.....	iv
Persembahan.....	v
Motto.....	vi
Kata Pengantar.....	vii
Sari.....	x
Takarir.....	xi
Daftar Isi.....	xii
Daftar Gambar.....	xv
Daftar Tabel.....	xvi
BAB I PENDAHULUAN.....	1
1.1 Latar Belakang Masalah.....	1
1.2 Rumusan Masalah.....	2
1.3 Batasan Masalah.....	2
1.4 Tujuan Penelitian.....	3
1.5 Manfaat Penelitian.....	3
1.6 Metodologi Penelitian.....	4
1.6.1 Metode Pengumpulan Data.....	4
a Data Primer.....	4
b Data Sekunder.....	4
1.6.2 Metode Perancangan Sistem.....	5
1.7 Sistematika Penulisan.....	6
BAB II LANDASAN TEORI.....	8
2.1 Tinjauan Umum Universitas Islam Indonesia.....	8

2.2	Konsep Dasar Sistem Informasi Geografis.....	9
2.2.1	Sistem Informasi.....	9
2.2.2	Sistem Informasi Geografis.....	10
	a Sub Sistem SIG.....	11
	b Komponen-komponen SIG.....	13
2.2.3	Cara Kerja SIG.....	16
2.2.4	Kemampuan SIG.....	18
2.3	Konsep Dasar <i>Global Positioning System</i>	18
2.3.1	Pengertian GPS.....	18
2.3.2	Manfaat Teknologi GPS.....	19
2.4	Software Pendukung.....	20
2.4.1	ArcView 3.3.....	20
2.4.2	MapServer.....	22
2.4.3	Macromedia Dreamweaver 8.....	23
 BAB III METODOLOGI.....		24
3.1	Gambaran Umum Sistem.....	24
3.2	Metode Analisis.....	24
3.3	Analisis Masalah.....	25
3.4	Hasil Analisis.....	25
3.4.1	Analisis Kebutuhan Masukan.....	25
3.4.2	Analisis Kebutuhan Proses.....	27
	a Proses Mendigitasi Lokasi.....	27
	b Proses Mendigitasi Peta.....	27
	c Proses Pembuatan Peta Interaktif.....	28
3.4.3	Analisis Kebutuhan Keluaran.....	28
3.4.4	Analisis Kebutuhan Antar Muka.....	28
3.4.5	Analisis Kebutuhan Perangkat Lunak.....	29
3.4.6	Analisis Kebutuhan Perangkat Keras.....	29
3.5	Perancangan Perangkat Lunak.....	29
3.5.1	Metode Perancangan.....	29

3.5.2	Desain Sistem.....	30
a	Diagram Konteks.....	30
b	DFD Level 1.....	30
c	DFD Level 2 Proses 1.....	31
d	DFD Level 2 Proses 2.....	32
3.5.3	Perancangan Basis Data.....	32
3.5.4	Perancangan Antar Muka.....	37
3.6	Batasan Implementasi.....	37
3.6.1	Perangkat Keras Yang Dibutuhkan.....	38
3.6.2	Perangkat Lunak Yang Dibutuhkan.....	38
BAB IV HASIL DAN PEMBAHASAN.....		40
4.1	Implementasi Sistem.....	40
4.1.1	Proses Digitasi Lokasi.....	40
4.1.2	Proses Digitasi Peta.....	41
4.1.3	Proses Pembuatan Peta Interaktif.....	43
4.2	Implementasi Antar Muka.....	47
4.2.1	Halaman Utama User.....	47
4.2.2	Halaman Hasil Pencarian.....	48
4.3	Pengujian Sistem.....	49
4.3.1	Pengujian Normal.....	49
4.3.2	Pengujian Tidak Normal.....	54
4.4	Hasil Analisa.....	55
BAB V KESIMPULAN DAN SARAN.....		57
DAFTAR PUSTAKA.....		58

DAFTAR GAMBAR

Gambar 2.1	Subsistem-subsistem SIG.....	12
Gambar 2.2	Uraian subsistem-subsistem SIG.....	13
Gambar 2.3	Penyimpanan data dalam SIG.....	16
Gambar 2.4	Layer, tabel dan basis data SIG.....	17
Gambar 3.1	DFD Level 0.....	30
Gambar 3.2	DFD Level 1.....	31
Gambar 3.3	DFD Level 2 proses 1.....	32
Gambar 3.4	DFD Level 2 proses 2.....	32
Gambar 3.5	Antar muka halaman utama.....	37
Gambar 4.1	Hasil <i>tracking</i> GPS.....	41
Gambar 4.2	Data GPS detelah diedit.....	42
Gambar 4.3	Hasil tampilan data di ArcView 3.3.....	42
Gambar 4.4	Hasil digitasi ulang data GPS.....	43
Gambar 4.5	Halaman utama user.....	48
Gambar 4.6	Halaman hasil pencarian.....	48
Gambar 4.7	Halaman hasil update peta.....	49
Gambar 4.8	Halaman hasil zoom in.....	50
Gambar 4.9	Halaman hasil zoom out.....	51
Gambar 4.10	Halaman menu klik peta.....	51
Gambar 4.11	Halaman hasil klik peta.....	52
Gambar 4.12	Halaman menu pencarian.....	53
Gambar 4.13	Halaman hasil pencarian.....	53
Gambar 4.14	Halaman tampilan kesalahan.....	54

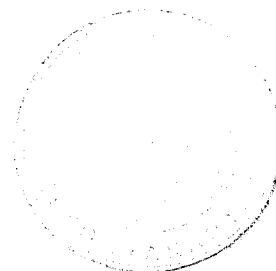

DAFTAR TABEL

Tabel 3.1	Tabel Gedung.....	32
Tabel 3.2	Tabel Jalan.....	33
Tabel 3.3	Tabel Toko.....	33
Tabel 3.4	Tabel Atm.....	34
Tabel 3.5	Tabel Bank.....	34
Tabel 3.6	Tabel Kantin.....	35
Tabel 3.7	Tabel Tempat Parkir.....	35
Tabel 3.8	Tabel Lapangan.....	36
Tabel 3.9	Tabel Taman.....	36

LEMBAR PENGESAHAN PEMBIMBING

**SISTEM INFORMASI GEOGRAFIS
UNIVERSITAS ISLAM INDONESIA
BERBASIS WEB**

TUGAS AKHIR

Oleh :

Nama : Faisal Kurniawan
No. Mahasiswa : 04 523 272

Yogyakarta, September 2008

Pembimbing I

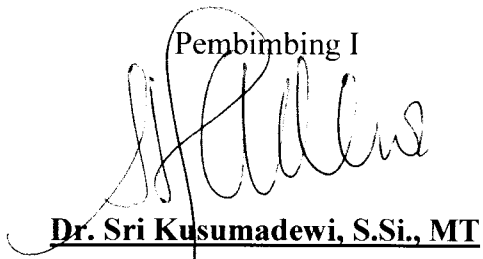

Dr. Sri Kusumadewi, S.Si., MT

Pembimbing II

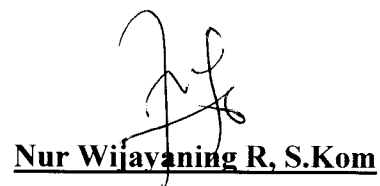

Nur Wijayaning R, S.Kom

LEMBAR PERNYATAAN KEASLIAN HASIL TUGAS AKHIR

Yang bertanda tangan di bawah ini

Nama : Faisal Kurniawan

NIM : 04 523 272

Tugas Akhir dengan judul :

SISTEM INFORMASI GEOGRAFIS UNIVERSITAS ISLAM INDONESIA BERBASIS WEB

Dengan ini saya menyatakan dengan sesungguhnya bahwa dalam Tugas Akhir ini tidak terdapat keseluruhan tulisan atau karya yang saya ambil dengan menyalin, meniru dalam bentuk rangkaian kalimat atau simbol atau algoritma atau program yang menunjukkan gagasan atau pendapat atau pemikiran orang lain, yang saya aku seolah-olah sebagai tulisan atau karya saya sendiri.

Apabila saya melakukan hal tersebut di atas, baik sengaja atau tidak, dengan ini saya menyatakan menarik Tugas Akhir yang saya ajukan sebagai hasil karya saya sendiri ini. Bila di kemudian hari terbukti bahwa saya melakukan tindakan di atas, gelar dan ijazah yang telah diberikan oleh Universitas Islam Indonesia batal saya terima.

Yogyakarta, September 2008

Yang Membuat Pernyataan



Faisal Kurniawan

BAB I

PENDAHULUAN

1.1 Latar Belakang Masalah

Pada era globalisasi ini, teknologi informasi sudah berkembang demikian pesat. Dapat dikatakan apabila teknologi informasi sudah menjamur dimana-mana. Yang paling berkembang pesat adalah teknologi internet. Internet saat ini menjadi aspek penting dalam kehidupan manusia.

Bidang pendidikan adalah salah satu sektor yang terkena imbas dari perkembangan teknologi informasi. Saat ini, banyak instansi-instansi yang berlomba-lomba untuk menyuguhkan informasi mengenai instansi tersebut secara cepat dan akurat. Tak terkecuali Universitas Islam Indonesia. Sebagai universitas swasta tertua dan juga salah satu universitas terkemuka di Yogyakarta tentunya teknologi informasi menjadi suatu hal penting yang harus dikembangkan.

Saat ini informasi mengenai penjurangan calon mahasiswa Universitas Islam Indonesia sudah dapat dilihat di website resmi Universitas Islam Indonesia. Akan tetapi ujian masuk mahasiswa tetap harus dilakukan di Universitas Islam Indonesia secara langsung. Sebagai calon mahasiswa baru, tentunya ingin mengetahui bagaimana letak geografis kampus Universitas Islam Indonesia, beserta juga fasilitas-fasilitas yang ada di dalamnya sebelum calon mahasiswa tersebut melakukan ujian masuk sehingga tidak kebingungan saat mencari lokasi ujian.

Melihat permasalahan tersebut, dibuatlah aplikasi sistem informasi geografis Universitas Islam Indonesia yang dapat membantu para calon mahasiswa mengetahui denah kampus.

1.2 Rumusan Masalah

Dari latar belakang masalah tersebut, dapat dirumuskan suatu masalah yaitu bagaimana menyajikan denah Universitas Islam Indonesia secara detail dan lengkap dalam bentuk website.

1.3 Batasan Masalah

Adapun batasan yang diberikan dalam tugas akhir ini adalah :

1. Universitas Islam Indonesia tersebar di Yogyakarta, maka data peta yang akan dimasukkan adalah lingkungan kampus terpadu Universitas Islam Indonesia.
2. Sistem informasi geografis ini dibuat untuk mengetahui denah gedung, jalan, GOR dan fasilitas-fasilitas lain yang ada di sekitar kampus terpadu Universitas Islam Indonesia
3. Sistem informasi geografis ini berbasis web.
4. Data keseluruhan dikelola oleh administrator.
5. User bisa mengakses informasi mengenai lingkungan kampus terpadu Universitas Islam Indonesia yang dipilih tanpa proses login terlebih dahulu.

1.4 Tujuan Penelitian

Penelitian ini dilakukan dengan tujuan membuat suatu aplikasi sistem informasi geografis Universitas Islam Indonesia secara detail dan lengkap yang mencakup fasilitas-fasilitas yang ada di lingkungan kampus Universitas Islam Indonesia.

1.5 Manfaat Penelitian

Dengan adanya penelitian ini, diharapkan dapat memberi manfaat kepada semua pihak yang bersangkutan, khususnya pihak-pihak yang berkompeten dibidangnya. Adapun manfaat penelitian tersebut adalah :

1. Bagi Penulis

- a. Menambah wawasan, pengetahuan, serta dapat dijadikan tolak ukur untuk mengetahui tingkat kemampuan mahasiswa sesuai dengan apa yang diterima di bangku kuliah.
- b. Sebagai bekal dalam menghadapi perkembangan dunia kerja di masa depan.

2. Bagi Universitas Islam Indonesia

Bagi Universitas Islam Indonesia, penelitian ini sangat bermanfaat. Hal tersebut dikarenakan dapat menambah ketertarikan dari para calon mahasiswa baru setelah mereka lebih mengetahui denah dan fasilitas-fasilitas yang ada di kampus terpadu Universitas Islam Indonesia.

1.6 Metodologi Penelitian

Metode penelitian yang dipakai dalam tugas akhir ini adalah :

1.6.1 Metode pengumpulan data

a. Data primer

Yaitu data atau informasi yang diperoleh secara langsung dari pihak terkait, yaitu UII (Universitas Islam Indonesia).

Metode pengumpulan data ini adalah sebagai berikut :

1) Metode observasi

Metode pengambilan koordinat setiap fasilitas-fasilitas yang ada di lingkungan terpadu Universitas Islam Indonesia. Fasilitas tersebut antara lain gedung, lapangan, kantin, jalan, dan lain sebagainya.

2) Metode interview (wawancara)

Metode wawancara, pengumpulan data yang dilakukan dengan mengadakan wawancara secara langsung dengan pihak-pihak terkait. Dalam hal ini sebagai contoh pegawai yang mengetahui data-data tentang Universitas Islam Indonesia, misalnya fasilitas yang ada dalam setiap gedung.

3) Metode *Library Research* (kepastakaan)

Metode kepastakaan, pengumpulan data yang dilakukan dengan mengumpulkan data melalui buku-buku tentang sistem informasi geografis, meliputi proses digitasi beserta tata cara membuat aplikasi.

b. Data Sekunder

Data yang didapatkan dengan cara pengumpulan data dengan menggunakan :

diketahui apakah sistem sudah dapat berjalan dengan baik dan dapat menghasilkan output seperti yang diharapkan.

1.7 Sistematika Penulisan

Berikut ini merupakan sistematika penulisan tugas akhir yang akan dilakukan.

BAB I Pendahuluan

Pada bab ini berisi mengenai latar belakang masalah, rumusan masalah, batasan masalah, tujuan penelitian, manfaat penelitian, metodologi penelitian, dan sistematika penulisan.

BAB II Landasan teori

Pada bab ini berisi landasan teori mengenai sistem informasi geografis dan *global positioning system*.

BAB III Metodologi

Pada bab ini berisi tentang analisis terhadap kebutuhan perangkat keras dan perangkat lunak yang dibutuhkan. Selain itu, pada bab ini juga akan membahas tentang diagram alir sistem, perancangan basis data dan perancangan antar muka untuk sistem informasi geografis Universitas Islam Indonesia.

BAB IV Hasil dan pembahasan

Pada bab ini akan membahas tentang analisis kinerja, dan analisa keluaran dari sistem informasi geografis Universitas Islam Indonesia.

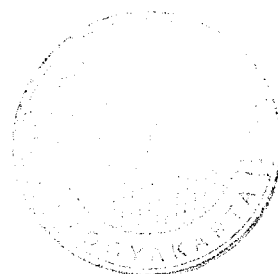

BAB II

LANDASAN TEORI

2.1 Tinjauan Umum Universitas Islam Indonesia

Universitas Islam Indonesia didirikan pada tanggal 27 Rajab 1364 H atau tanggal 8 juli 1945 dengan nama Sekolah Tinggi Islam (STI) di Jakarta. STI didirikan dengan pemrakarsa tokoh nasional, seperti Dr. Mohammad Hatta, Moh. Natsir, Prof KHA Muzakkir, Mohammad Roem, KHA Wahid Hasyim, dan lain sebagainya.

Seiring dengan pindahnya pemerintahan Indonesia ke Yogyakarta, maka STI pun akhirnya mengikuti jejak untuk pindah ke Yogyakarta. Tanggal 10 April 1946 STI yang telah pindah ke Yogyakarta akhirnya resmi dibuka kembali dan bertempat di Dalem Pengulon Yogyakarta.

Pada tanggal 22 maret 1948, STI berubah menjadi menjadi UII. Kemudian pada tanggal 5 juni 1948 secara resmi dibuka. Pada saat itu, UII membuka empat fakultas, yaitu fakultas ekonomi, fakultas hukum, fakultas pendidikan dan fakultas agama.

Saat ini, UII terbagi menjadi tiga pusat perkuliahan, pertama yaitu UII Condong Catur yang berisi Fakultas Ekonomi. Kedua yaitu UII Taman Siswa, merupakan Fakultas Hukum. Terakhir adalah kampus terpadu UII yang terletak di jalan kaliurang km 14.5.

Dengan menggunakan Google earth, kampus terpadu UII kurang lebih terletak diantara $7^{\circ} 41' 15.41''$ - $7^{\circ} 41' 11.85''$ LS dan $110 25' 07.57''$ - $110 24'$

31.91"BT. Di kampus terpadu ini terdapat berbagai fakultas, yaitu Fakultas teknologi industri, Fakultas ilmu agama Islam, Fakultas teknik sipil dan perencanaan, Fakultas matematika dan ilmu pengetahuan alam, fakultas psikologi dan fakultas kedokteran.

2.2 Konsep Dasar Sistem Informasi Geografis

2.2.1 Sistem Informasi

Pada zaman sekarang ini, teknologi informasi telah berkembang demikian pesat. Kebutuhan akan informasi semakin berkembang seiring dengan pesatnya perkembangan teknologi informasi itu sendiri. Kebutuhan akan suatu informasi harus didukung dengan adanya suatu sistem penunjang kebutuhan tersebut yang bisa menyediakan, menampilkan dan memperbaharui serta mengorganisasikan suatu informasi yang baru menjadi suatu sistem informasi yang dapat mengelola informasi tersebut.

Sistem informasi adalah suatu sistem manusia-mesin yang terpadu untuk menyajikan informasi guna mendukung fungsi operasi, manajemen dan pengambilan keputusan dalam organisasi. Tujuan sistem informasi adalah untuk menyediakan dan mensistematikkan informasi yang merefleksikan seluruh kejadian atau kegiatan yang diperlukan untuk mengendalikan operasi-operasi organisasi.

Terdapat beberapa kriteria yang berfungsi untuk memperoleh suatu informasi yang berkualitas dan memenuhi kebutuhan. Adapun kriteria-kriteria tersebut mencakup [PRA05] :

1. Debit : jumlah data dan informasi yang mengalir (bits) persatuan waktu.
2. Response time : waktu antara *event*, reaksi terhadap *event* sampai dengan proses terhadap *event* selesai dilakukan.
3. Cost : biaya yang dikeluarkan untuk memperoleh informasi dari data.
4. Pemenuhan fungsi : fungsi yang didefinisikan harus dapat dijalankan sebagaimana direncanakan

Sistem informasi sudah hadir sebelum teknologi tentang komputer berkembang pesat seperti sekarang ini. Sistem informasi yang berkembang pertama kali adalah sistem informasi yang tidak berbasis komputer. sistem tersebut masih berjalan secara manual dan masih sangat sederhana. Seiring dengan perkembangan zaman, sistem informasi semakin meningkat dan tidak terkendali. Saat komputer hadir pun tidak semua sistem informasi dapat diadaptasikan dengan komputer, hal ini dikarenakan berbagai faktor, seperti keterbatasan dana dan jumlah sistem informasi yang sangat beraneka ragam.

2.2.2 Sistem Informasi Geografis (SIG)

Pengertian dari sistem informasi geografis adalah suatu teknologi baru yang pada saat ini menjadi alat bantu yang sangat essential dalam menyimpan,

memanipulasi, menganalisis dan menampilkan kembali kondisi-kondisi alam dengan bantuan data atribut dan spasial. [PRA05]. SIG bisa juga dikatakan sebagai suatu alat yang telah terkomputerisasi untuk pemetaan dan menganalisa sesuatu yang ada dan peristiwa-peristiwa yang terjadi di muka bumi ini.

Seiring dengan perkembangan teknologi, SIG berkembang sangat pesat. Penggunaan SIG diberbagai bidang banyak mendapatkan tanggapan yang positif. SIG dinilai mampu memberikan data tentang sistem informasi geografis secara cepat dan akurat, akan tetapi hal tersebut juga tidak terlepas dari sumber daya manusia itu sendiri dan perkembangan teknologi komputer.

Alasan lain mengapa SIG sangat dibutuhkan penggunaannya diberbagai bidang selain karena kecepatan dan keakuratannya dalam memberikan informasi data geografis (spasial) adalah karena sulitnya menangani data spasial secara manual, terutama karena peta dan data statistik lainnya cepat kadaluarsa sehingga data yang digunakan untuk pelayanan dan penyediaan informasi menjadi tidak akurat.

a. Sub Sistem SIG

Untuk membangun suatu SIG, ada beberapa subsistem yang menjadi pendukung terbentuknya suatu sistem yang ingin dibentuk karena saling berhubungan antara satu dengan yang lainnya seperti terlihat pada gambar 2.1. SIG dapat diuraikan menjadi beberapa subsistem berikut [PRA05] :

1. Data input : subsistem ini bertugas untuk mengumpulkan dan mempersiapkan data spasial dan atribut dari berbagai sumber. Subsistem

ini pula yang bertanggungjawab dalam mengkonversi atau mentransformasikan data-data aslinya ke dalam format yang dapat digunakan oleh SIG.

2. Data output : subsistem ini menampilkan atau menghasilkan keluaran seluruh atau sebagian basis data dalam bentuk *softcopy* maupun bentuk *hardcopy* seperti tabel, grafik, peta dan lain-lain.
3. Data manajemen : subsistem ini mengorganisasikan baik data spasial maupun atribut ke dalam sebuah basis data sedemikian rupa sehingga mudah dipanggil maupun diedit.
4. Data manipulasi dan analisis : subsistem ini menentukan informasi-informasi yang dapat dihasilkan oleh SIG. Subsistem ini juga melakukan manipulasi dan pemodelan data untuk menghasilkan informasi yang diharapkan.

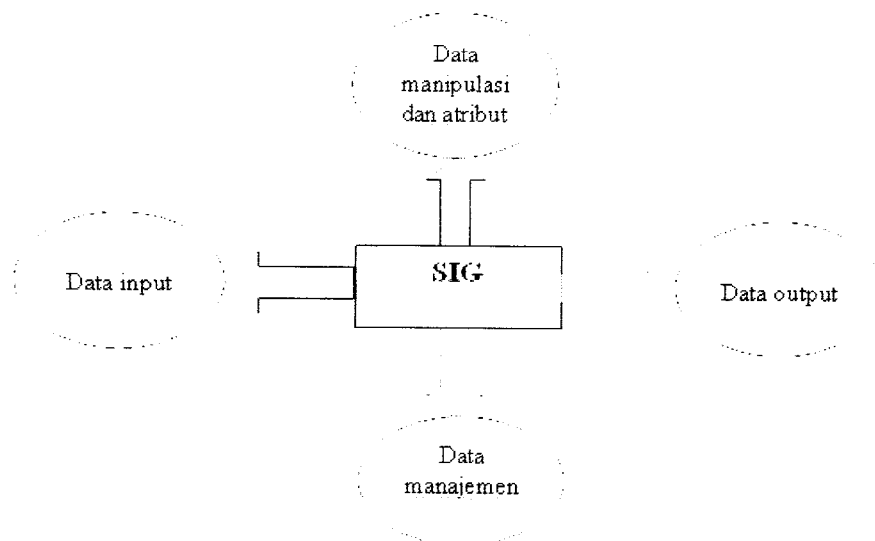

Gambar 2.1 Subsistem-subsistem SIG

Apabila subsistem SIG diperjelas berdasarkan uraian jenis masukan, proses, dan jenis keluaran yang ada didalamnya, maka subsistem SIG dapat digambarkan seperti pada gambar 2.2

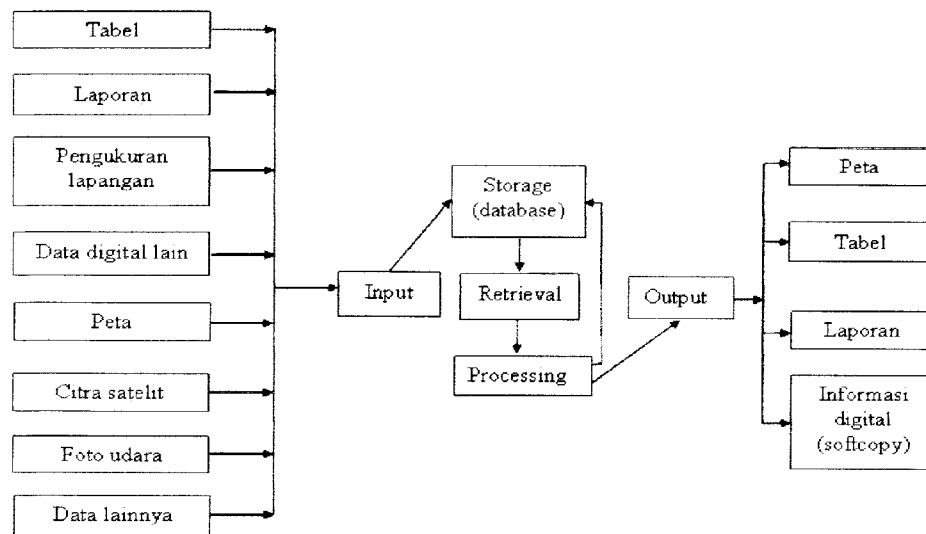

Gambar 2.2 Uraian subsistem-subsistem SIG

b. Komponen-komponen Sistem Informasi Geografis

SIG didukung oleh komponen-komponen yang dapat merealisasikan tujuan SIG itu sendiri sehingga SIG menjadi suatu sistem informasi yang cepat dan akurat. SIG merupakan suatu sistem yang kompleks yang berintegrasi dengan komputer baik untuk tingkat fungsional maupun jaringan. Sistem SIG terdiri dari beberapa komponen berikut [RAP94] :

1. Perangkat keras

Pada saat ini SIG tersedia untuk berbagai *platform* perangkat keras mulai dari PC desktop, workstation, hingga multiuser host yang dapat digunakan oleh banyak orang secara bersamaan dalam jaringan komputer yang luas,

berkemampuan tinggi, memiliki ruang penyimpanan yang besar dan mempunyai kapasitas memori yang besar. Meskipun demikian, fungsionalitas SIG tidak terikat secara ketat terhadap karakteristik-karakteristik baik terhadap perangkat keras ini sehingga keterbatasan memori pada PC pun dapat diatasi. Adapun perangkat keras yang sering digunakan untuk SIG adalah komputer, digitalizer, mouse, printer, plotter dan scanner.

2. Perangkat lunak

SIG juga merupakan sistem perangkat lunak yang tersusun secara modular dimana basis data memegang peranan kunci. Setiap subsistem, diimpletasikan dengan menggunakan perangkat lunak yang terdiri dari beberapa modul program (*.exe) yang masing-masing dapat dieksekusi sendiri.

3. Data dan informasi geografis

SIG dapat mengumpulkan, menyimpan data dan informasi yang diperlukan baik secara tidak langsung dengan cara meng-*import*nya dari perangkat lunak SIG yang lain maupun secara langsung dengan cara men-*digitasi* data spasialnya dari peta dan memasukkan data atributnya dan tabel-tabel beserta laporan dengan menggunakan *keyboard*.

4. Manajemen

Suatu proyek SIG akan berhasil apabila di-manage dengan baik dan dikerjakan oleh orang-orang yang memiliki keahlian yang tepat pada semua tingkatan.

Pada dasarnya, SIG memerlukan komputer untuk penyimpanan dan pemrosesan data. Kebutuhan sistem komputer tergantung dari besar kecilnya tipe SIG itu sendiri. Tipe SIG dengan dengan skala kecil dibutuhkan PC yang kecil pula untuk mengoperasikannya, begitu pula untuk tipe SIG dengan skala besar akan dibutuhkan PC yang besar pula untuk mengoperasikannya. Bahkan untuk mendukung penggunaan multiuser, SIG membutuhkan suatu host untuk client machine. Kebutuhan suatu hardware di dalam SIG memiliki spesifikasi yang tinggi dibandingkan dengan sistem informasi lainnya. Hal ini dikarenakan penyimpanan data di dalam SIG baik *vector* maupun *raster* membutuhkan ruang yang besar, dalam proses analisisnya SIG membutuhkan memori yang besar dan *prosesor* yang cepat. Akan tetapi perlu diingat juga bahwa SIG juga membutuhkan suatu software yang dapat mendukung kebutuhan SIG itu sendiri.

SIG membutuhkan suatu data dalam operasinya. Data dalam SIG terdiri atas dua bentuk yaitu data *spasial* (geografis) dan data *non-spasial* (atribut). Data spasial adalah data mengenai suatu lokasi geografis yang di-set kedalam bentuk koordinat. Sedangkan data atribut adalah gambaran data yang mempunyai informasi yang relevan terhadap suatu lokasi.

Untuk mencapai keserasian antara rencana desain yang baik dan aturan dunia nyata SIG membutuhkan suatu metode yang dapat mendukung proses pengambilan keputusan. Metodologi yang digunakan merupakan salah satu faktor penentu dalam berhasil tidaknya suatu SIG dalam memberikan informasinya.

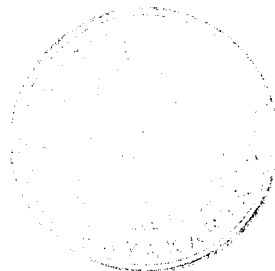

2.2.3 Cara Kerja Sistem Informasi Geografis

SIG dapat mempresentasikan dunia nyata ke dalam layer monitor di komputer, seperti peta yang dipresentasikan ke dalam kertas. SIG lebih mempunyai keunggulan dan fleksibilitas yang lebih daripada peta diatas kertas, seperti pada gambar 2.3.



Gambar 2.3 Penyimpanan data dalam SIG

Data di simpan dalam SIG dengan cara sebagai berikut [CHA02] :

1. SIG menggambarkan bumi bentuk *layer-layer* yang dihubungkan melalui frame geografi.
2. Setiap fitur pada layer memiliki pengidentifikasi yang unik sehingga memungkinkan untuk mengubah informasi relevan yang disimpan pada database eksternal.
3. Memiliki metode abstraksi yang sederhana. SIG memungkinkan untuk menangkap elemen yang diinginkan. Cara pandangan tampilan yang berbeda dengan data tentang bumi, seperti jalan, pipa, kabel, perkebunan

receiver (alat penerima GPS). Satelit GPS dikelola oleh Amerika Serikat. Alat penerima GPS inilah yang dipakai oleh pengguna untuk melihat koordinat posisi.

Sistem GPS, yang nama aslinya adalah NAVSTAR (Navigation Satellite Timing and Ranging Global Positioning System) mempunyai tiga segmen, yaitu :

- Satelit

Satelit bertugas untuk menerima dan menyimpan data yang ditransmisikan oleh stasiun-stasiun pengontrol, menyimpan dan menjaga informasi waktu berketelitian tinggi dan memancarkan sinyal dan informasi secara kontinu ke pesawat penerima (receiver) dari pengguna.

- Pengontrol

Pengontrol bertugas untuk mengendalikan dan mengontrol satelit dari bumi baik untuk mengecek kesehatan satelit, penentuan dan prediksi orbit dan waktu, sinkronisasi waktu antar satelit dan pengiriman data ke satelit.

- Penerima

Penerima bertugas menerima data dari satelit dan memprosesnya untuk menentukan posisi (posisi tiga dimensi yaitu koordinat di bumi plus ketinggian), arah, jarak dan waktu yang diperlukan oleh pengguna.

2.3.2 Manfaat Teknologi GPS

Teknologi GPS dapat dimanfaatkan untuk beberapa hal, antara lain [GLO07] :

- Militer

GPS dapat digunakan untuk keperluan perang, seperti menuntun arah bom, atau mengetahui posisi pasukan berada. Dengan cara ini maka kita bisa

mengetahui mana teman mana lawan untuk menghindari salah target, ataupun menentukan pergerakan pasukan.

- Navigasi

GPS banyak juga digunakan sebagai alat navigasi seperti kompas. Beberapa jenis kendaraan telah dilengkapi dengan GPS untuk alat asset navigasi, dengan menambahkan peta, maka bisa digunakan untuk memandu pengendara, sehingga pengendara bisa mengetahui jalur mana yang sebaiknya dipilih untuk mencapai tujuan yang diinginkan.

- Sistem Informasi Geografi

GPS sering juga diikutsertakan dalam pembuatan peta, seperti mengukur jarak perbatasan, ataupun sebagai referensi pengukuran.

- Pelacakan Kendaraan

Kegunaan lain GPS adalah sebagai pelacakan kendaraan dengan bantuan GPS pemilik kendaraan/pengelola armada bisa mengetahui keberadaan dimana saja kendaraan/asset Bergeraknya pada saat ini.

- Pemantau Gempa

Bahkan saat ini, GPS dengan ketelitian tinggi bisa digunakan untuk memantau pergerakan tanah, yang ordanya hanya mm dalam setahun. Pemantauan pergerakan tanah berguna untuk memperkirakan terjadinya gempa, baik pergerakan vulkanik ataupun tektonik.

2.4 Software pendukung

2.4.1 ArcView 3.3

ArcView merupakan perangkat lunak desktop untuk mengolah data geografis dan pemetaan yang telah dikembangkan oleh ESRI (Environmental System Research Institute). Dengan ArcView, pengguna dapat memiliki kemampuan-kemampuan untuk melakukan visualisasi, meng-explore, menjawab query (baik data spasial atau non spasial), menganalisis data secara geografis. Untuk lebih jelas lagi, kemampuan ArcView secara umum dijabarkan sebagai berikut [PRA02] :

1. Pertukaran data : membaca dan menulis data dari dan ke dalam format perangkat lunak SIG lainnya.
2. Melakukan analisis statistik dan operasi-operasi matematis.
3. Menampilkan informasi (basis data) spasial maupun atribut.
4. Menjawab query spasial atau atribut.
5. Melakukan fungsi-fungsi dasar SIG
6. Memudahkan pembuatan peta tematik.
7. Meng-customize aplikasi dengan menggunakan bahasa skrip.
8. Melakukan fungsi-fungsi SIG khusus lainnya (dengan menggunakan extension untuk mendukung perangkat lunak ArcView).

Keunggulan yang dimiliki ArcView dibandingkan dengan software lainnya adalah ArcView memiliki tampilan yang lebih menarik, interaktif, memiliki tingkat kemudahan yang tinggi sehingga ArcView terus berkembang dan saat ini ArcView telah menyediakan ekstension untuk kebutuhan aplikasi khusus

dalam tahap yang lebih mahir lagi seperti *Image Analyst*, *3D Analyst*, *Business Analyst*, *Network Analyst*, *Tracking Analyst*, *Internet MapServer* dan ekstension lain [PRA02].

2.4.2 MapServer

MapServer merupakan aplikasi freeware dan open source yang memungkinkan kita menampilkan data spasial (peta) di web. Aplikasi ini pertama kali dikembangkan di Universitas Minnesota, Amerika Serikat untuk proyek ForNet (sebuah proyek untuk manajemen sumber daya alam) yang disponsori NASA (*National Aeronautics and Space Administration*). Support NASA dilanjutkan dengan dikembangkan proyek TerraSIP untuk manajemen data lahan. Saat ini, karena sifatnya yang terbuka (open source), pengembangan MapServer dilakukan oleh pengembang dari berbagai negara [NUR05].

MapServer mempunyai fitur-fitur sebagai berikut [NUR05] :

1. Menampilkan data spasial dalam format vektor seperti : Shapefile (ESRI), ArcSDE (ESRI) dan PostGIS dan berbagai format data vektor lain dengan menggunakan library OGR.
2. Menampilkan data spasial dalam format raster seperti : TIFF/GeoTIFF, EPPL7 dan berbagai format data raster lain dengan menggunakan library GDAL.
3. Dapat dikembangkan (*customizable*), dengan tampilan keluaran yang dapat diatur menggunakan file-file template.

BAB III

METODOLOGI

3.1 Gambaran Umum Sistem

Sistem Informasi Geografis ini nantinya diharapkan dapat memberikan informasi mengenai denah Universitas Islam Indonesia. Sistem nantinya mampu menginformasikan gedung, jalan utama, lapangan, taman, tempat parkir dan lain sebagainya.

3.2 Metode Analisis

Analisis suatu sistem merupakan salah satu proses yang harus dilakukan dalam perancangan dan implementasi suatu perangkat lunak. Hal tersebut bertujuan untuk mengidentifikasi, mengevaluasi permasalahan, serta mengetahui kebutuhan yang diperlukan sehingga dapat diusulkan perbaikannya. Metode analisis yang digunakan dalam pengumpulan data ini adalah sebagai berikut :

- a. Metode observasi yaitu metode pengambilan koordinat setiap fasilitas-fasilitas yang ada di lingkungan terpadu Universitas Islam Indonesia. Fasilitas tersebut antara lain gedung, lapangan, kantin, jalan, dan lain sebagainya.
- b. Metode wawancara yaitu metode pengumpulan data yang dilakukan dengan mengadakan wawancara secara langsung dengan pihak-pihak terkait. Dalam hal ini sebagai contoh pegawai yang mengetahui data-data

tentang Universitas Islam Indonesia, misalnya fasilitas yang ada dalam setiap gedung.

- c. Metode *library research* yaitu metode pengumpulan data yang dilakukan dengan mengumpulkan data melalui buku-buku tentang sistem informasi geografis, meliputi proses digitasi beserta tata cara membuat aplikasi.

3.3 Analisis Masalah

Berdasarkan analisis yang telah dilakukan, maka dapat diketahui fungsi yang digunakan, apa saja yang akan menjadi masukan sistem, keluaran sistem, kebutuhan perangkat keras, kebutuhan perangkat lunak serta antarmuka sistem yang akan dibuat sehingga sistem yang dibangun dapat sesuai dari yang diharapkan.

3.4 Hasil Analisis

3.4.1 Analisis Kebutuhan Masukan

Kebutuhan data input atau masukan terdiri dari data spasial dan data non spasial. Untuk kebutuhan data input dari SIG UII ini adalah sebagai berikut :

1. Data spasial gedung

Data yang diinputkan adalah berupa data tentang gedung. Layer ini berupa polygon.

2. Data spasial jalan utama

Data yang diinputkan adalah berupa data jalan utama di Universitas Islam Indonesia. Layer ini berupa polygon.

3. Data spasial toko

Data yang diinputkan adalah berupa data tentang toko. Layer ini berupa polygon.

4. Data spasial bank

Data yang diinputkan adalah berupa data tentang bank. Layer ini berupa polygon.

5. Data spasial atm

Data yang diinputkan adalah berupa data mengenai atm. Layer ini berupa polygon.

6. Data spasial kantin

Data yang diinputkan adalah berupa data tentang kantin. Layer ini berupa polygon.

7. Data spasial lapangan

Data yang diinputkan adalah berupa data tentang lapangan. Layer ini berupa polygon.

8. Data spasial tempat parkir

Data yang diinputkan adalah berupa data tentang tempat parkir. Layer ini berupa polygon.

9. Data spasial taman

Data yang diinputkan adalah berupa data tentang taman. Layer ini berupa polygon.

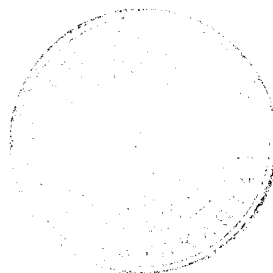

3.4.2 Analisis Kebutuhan Proses

Kebutuhan proses adalah kebutuhan pengolahan data input yang akan diproses didalam sistem sehingga menghasilkan proses. Kebutuhan proses tersebut yaitu :

a. Proses Mendigitasi Lokasi

Proses mendigitasi lokasi adalah proses mengambil data dengan cara melakukan *tracking* dengan bantuan GPS. Tracking lokasi dilakukan dengan dua cara. Yang pertama secara otomatis, yaitu tinggal menyetting GPS dalam posisi tracking kemudian tinggal mengitari lokasi yang ingin diambil datanya. Secara otomatis GPS akan merekam titik koordinat UTM yang dilalui. Adapun data yang direkam dengan GPS tersebut berupa titik.

Yang kedua dengan cara manual, yaitu terlebih dahulu dibuat denah dari data yang kita inginkan. Selanjutnya GPS ditempatkan dalam sudut-sudut yang sesuai, agar GPS tersebut bisa menampilkan titik koordinat UTM pada sudut tersebut. Terakhir titik koordinat UTM tersebut disalin kedalam denah tersebut.

b. Proses Mendigitasi Peta

Proses mendigitasi peta merupakan proses memindah data yang didapat dengan GPS kedalam software ArcView 3.3. Proses ini membutuhkan ekstension tambahan yang dimasukkan ke dalam ArcView 3.3 yaitu ekstension *Generate To Shape* yang berfungsi untuk menampilkan data dari GPS yang kita edit menjadi format .txt kemudian kita munculkan ke dalam software ArcView tersebut. Hasil

tersebut nantinya berupa garis. Setelah itu, kita lakukan digitasi ulang dengan tolak ukur garis tersebut.

c. Proses Pembuatan Peta Interaktif

Dalam proses pembuatan peta interaktif, pertama kali dengan membuat file *.map nya terlebih dahulu. File *.map ini dipakai sebagai file konfigurasi peta. File ini akan berisi komponen tampilan peta seperti definisi layer, definisi proyeksi peta, pengaturan legenda, skala dan sebagainya.

Setelah dibuat file *.mapnya, kemudian dibuat file *.html yang berisi pemanggilan data dari file *.map. Data-data yang dipanggil dari file *.map nantinya berfungsi untuk menampilkan menu pemilihan objek, menu pencarian, peta, legenda dan skala.

3.4.3 Analisis Kebutuhan Keluaran

Keluaran yang ditampilkan dalam pengembangan sistem adalah agar dapat memberikan informasi kepada user berupa sistem informasi geografis Universitas Islam Indonesia yang terdiri dari gedung, jalan utama, tempat parkir, taman, lapangan, atm, kantin, dan koperasi.

3.4.4 Analisis Kebutuhan Antar Muka

Antarmuka adalah perangkat yang digunakan oleh pengguna untuk mempermudah dalam penggunaan program. Yang diharapkan dalam pembuatan antarmuka ini adalah :

1. Antarmuka yang dihasilkan bersifat *user friendly* dan mudah dibaca.

2. Antarmuka berbasis web akan mempermudah akses selama ada jaringan internet.

3.4.5 Analisis Kebutuhan Perangkat Lunak

Aplikasi pada tugas akhir ini dikembangkan dengan beberapa perangkat lunak, yaitu :

1. Arc View GIS 3.3
2. MapServer For Windows (MS4W)
3. Browser (Internet Explorer, Mozilla Firefox)

3.4.6 Analisis Kebutuhan Perangkat Keras

Perangkat keras yang digunakan dalam pembuatan aplikasi penelitian tugas akhir ini adalah sebagai berikut :

1. GPS eTrex Vista HCx.
2. Processor intel Core2Duo 2.0 GHz.
3. Memory Mushkin 1Gb.
4. Monitor LCD 13.3"
5. DVD RW Super Multi.

3.5 Perancangan Perangkat Lunak

3.5.1 Metode Perancangan.

Metode perancangan yang digunakan dalam perangkat lunak ini adalah metode Data Flow Diagram (DFD). DFD merupakan diagram yang menggunakan notasi-notasi untuk menggambarkan arus data dari sistem secara logika. Dalam metode ini, sistem akan dikembangkan dengan metode Data Flow Diagram dari

sistem secara umum kemudian dikembangkan menjadi Data Flow Diagram dengan model – model yang khusus.

3.5.2 Desain Sistem

a. Diagram Konteks

Desain sistem informasi geografis ini dimulai dari bentuk yang paling umum yaitu diagram konteks, kemudian diagram konteks tersebut akan diturunkan ke dalam bentuk yang paling detail. User secara langsung berinteraksi dengan sistem. User akan meminta sistem untuk menampilkan permintaannya. Gambar secara lengkap dapat dilihat pada gambar 3.1.

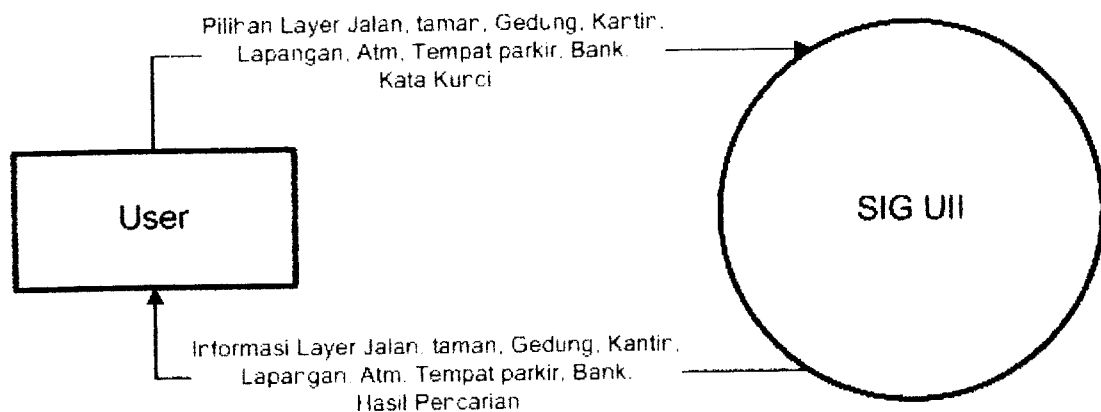

Gambar 3.1 DFD LEVEL 0

b. DFD Level-1

Pada DFD level 1, terdapat 2 proses. Proses tersebut yaitu proses pemilihan layer dan proses pencarian. Untuk lebih jelasnya dapat dilihat pada gambar 3.2

d. DFD Level 2 proses 2

Pada DFD level 2 proses 2 ini, terdapat proses pencarian yang terbagi dalam 6 data. Adapun gambar proses tersebut dapat dilihat pada gambar 3.4

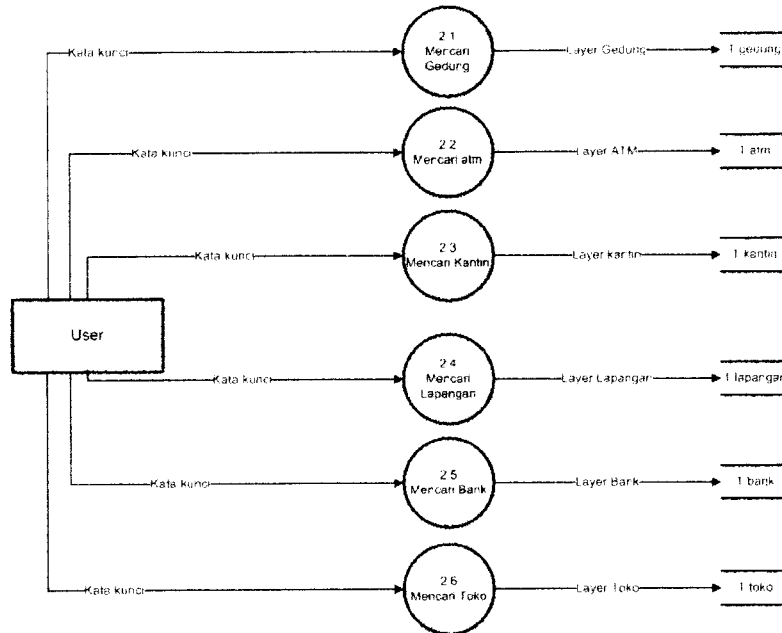

Gambar 3.4 DFD Level 2 proses 2

3.5.3 Perancangan Basis Data

Desain basis data spasial dan non spasial dari sistem ini adalah sebagai berikut :

1. Gedung

Rancangan tabel data spasial gedung ini berisi shape. Sedangkan untuk rancangan tabel non spasialnya berisi id, nama, jurusan, jml_lantai dan fasilitas. Struktur tabel dapat dilihat pada tabel 3.1

Tabel 3.1 Gedung

No	Field	Type	Lebar Field
1	Shape	-	-

4. Atm

Rancangan tabel data spasial atm ini berisi shape. Sedangkan untuk rancangan tabel non spasialnya berisi id, nama. Struktur tabel dapat dilihat pada tabel 3.4

Tabel 3.4 Atm

No	Field	Type	Lebar Field
1	Shape	-	-
2	Id	Number	2
3	Nama	String	20

5. Bank

Rancangan tabel data spasial bank ini berisi shape. Sedangkan untuk rancangan tabel non spasialnya berisi id, nama. Struktur tabel dapat dilihat pada tabel 3.5

Tabel 3.5 Bank

No	Field	Type	Lebar Field
1	Shape	-	-
2	Id	Number	2
3	Nama	String	20

6. Kantin

Rancangan tabel data spasial gedung ini berisi shape. Sedangkan untuk rancangan tabel non spasialnya berisi id, nama. Struktur tabel dapat dilihat pada tabel 3.6

Tabel 3.6 Kantin

No	Field	Type	Lebar Field
1	Shape	-	-
2	Id	Number	2
3	Nama	String	20

7. Tempat Parkir

Rancangan tabel data spasial gedung ini berisi shape. Sedangkan untuk rancangan tabel non spasialnya berisi id, nama. Struktur tabel dapat dilihat pada tabel 3.7

Tabel 3.7 Tempat Parkir

No	Field	Type	Lebar Field
1	Shape	-	-
2	Id	Number	2
3	Nama	String	20

8. Lapangan

Rancangan tabel data spasial gedung ini berisi shape. Sedangkan untuk rancangan tabel non spasialnya berisi id, nama. Struktur tabel dapat dilihat pada tabel 3.8

Tabel 3.8 Lapangan

No	Field	Type	Lebar Field
1	Shape	-	-
2	Id	Number	2
3	Nama	String	20

9. Taman

Rancangan tabel data spasial taman ini berisi shape. Sedangkan untuk rancangan tabel non spasialnya berisi id. Struktur tabel dapat dilihat pada tabel 3.9

Tabel 3.9 Taman

No	Field	Type	Lebar Field
1	Shape	-	-
2	Id	Number	2

3.5.4 Perancangan Antarmuka

Antarmuka untuk halaman utama terbagi menjadi beberapa kolom. Kolom tersebut yaitu untuk header, legenda, peta, menu dan footer. Untuk lebih jelasnya dapat dilihat pada gambar 3.5

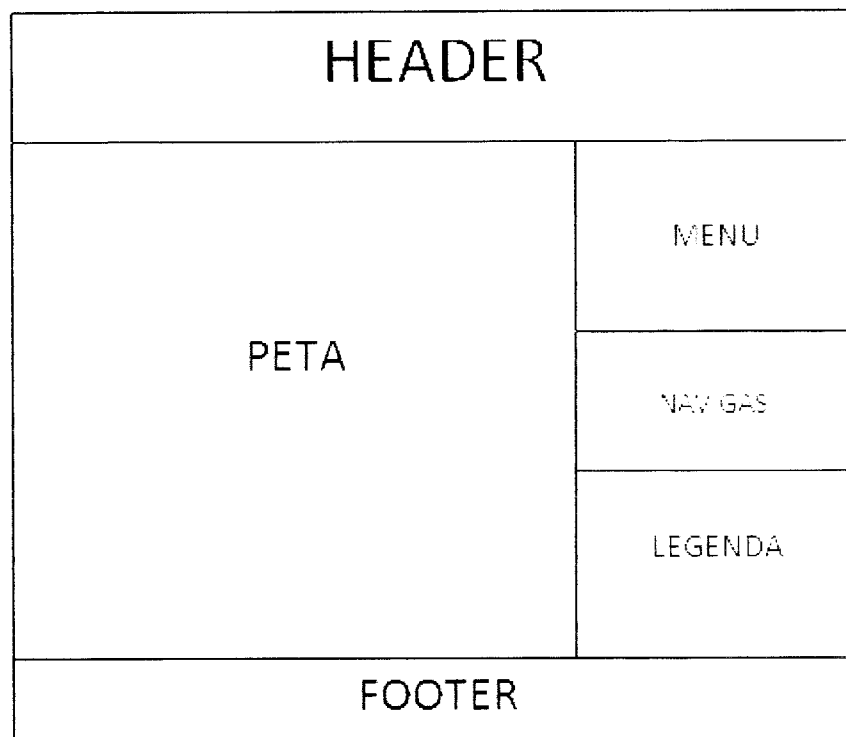

Gambar 3.5 Antarmuka halaman utama

3.6 Batasan Implementasi

Batasan Implementasi meliputi batasan minimal perangkat keras dan perangkat lunak yang diperlukan agar aplikasi dari sistem yang dibuat dapat berjalan dengan baik.

3.6.1 Perangkat Keras Yang Dibutuhkan

Batasan dari sisi perangkat keras merupakan syarat minimum perangkat keras dalam proses pengaplikasian sistem. Adapun syarat minimum tersebut mempunyai spesifikasi sebagai berikut :

1. Processor intel Pentium III 667Mhz.
2. Harddisk 10 Gb dan Ram 128 Mb.
3. VGA 32 Mb.
4. Monitor, keyboard dan mouse.

3.6.2 Perangkat Lunak Yang Dibutuhkan

Dalam aplikasi Sistem Informasi Geografis ini, dibutuhkan perangkat lunak untuk mendukung dari kinerja sistem. Adapun perangkat lunak tersebut antara lain :

1. Arc View GIS 3.3
2. MapServer For Windows (MS4W)
3. Web Browser (IE, Mozilla Firefox)
4. Macromedia Dreamweaver 8
5. Photoshop CS2

Arc View GIS 3.3 digunakan dalam proses pembuatan data spasial. Kemampuan yang dimiliki dari software tersebut antara lain dapat untuk melakukan digitasi, menjawab query dan menganalisa data secara geografis.

MapServer For Windows (MS4W) merupakan program CGI dalam server web. Server memproses permintaan dari user, dan map file untuk membuat image yang diminta. Hasil yang dihasilkan berupa peta, skala, legenda, atribut serta peta

referensi. Dalam program MS4W ini, terdapat Web Server Apache yang berfungsi untuk menjalankan sistem tanpa harus terkoneksi dengan internet.

Macromedia Dreamweaver 8 digunakan untuk membuat interface sistem web secara keseluruhan. Sedangkan untuk pembuatan header dalam interface web ini dipakai Adobe Photoshop CS 2.

BAB IV

HASIL DAN PEMBAHASAN

4.1. Implementasi Sistem

Pembahasan implementasi Sistem Informasi Geografis Universitas Islam Indonesia adalah :

4.1.1 Proses Digitasi Lokasi

Tahapan ini merupakan tahapan awal dari pembuatan program ini. Proses mendigitasi peta Universitas Islam Indonesia dibuat dengan menggunakan bantuan alat GPS. Alat GPS digunakan untuk pencatatan titik koordinat UTM. Pencatatan UTM dilakukan dengan dua cara. Cara yang pertama adalah cara otomatis dilakukan dengan cara mengaktifkan tracking ke posisi on, kemudian GPS akan mencatat koordinat UTM yang dilalui.

Cara yang kedua yaitu pencatatan koordinat UTM dilakukan secara manual. Hal ini dilakukan dengan cara melihat koordinat UTM yang terlihat di GPS kemudian dicatat kedalam catatan. Cara ini dilakukan saat mendapatkan koordinat UTM dari gedung. Terkadang GPS sulit dalam memperlihatkan posisi koordinat karena tertutup gedung, oleh karena itu apabila dengan cara manual posisi koordinat terbaik dapat dicatat.

Contoh :

D

akan dik

didapat. A

menjadi fo

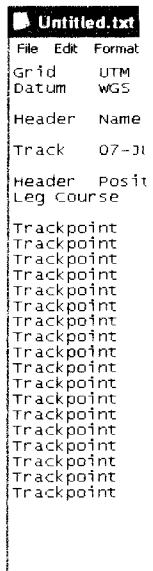

Pada

koordinat Y.

4.1.2 Prose

Proses

Data yang did

saja. Setelah i

dari kumpulan

```

END
CLASS
  NAME      "Gedung" # nama layer di legenda
  TEMPLATE 'c:/uii/html/uii/hasil.html'
  STYLE
    COLOR      38 38 240 # warna latar depan,
                    biru muda sekali
    OUTLINECOLOR 0 0 0 # warna latar belakang
                    hitam tuk batas luar poligon
  END # style
  LABEL
    FONT arial
    TYPE TRUETYPE
    SIZE 10
    POSITION CC # posisi label tengah-tengah
    COLOR 177 150 240 # warna label, merah
  END # label
END # class
END # Akhir definisi layer
#

```

3) Objek legenda

```

#
LEGEND
  IMAGECOLOR 266 255 204
  KEYSIZE 18 10
  KEYSPPACING 3 3
  POSTLABELCACHE TRUE
  STATUS ON
  TRANSPARENT OFF
  LABEL #Label legenda
    TYPE TRUETYPE
    FONT ARIAL
    COLOR 0 0 0
    SIZE 6
    ANTIALIAS TRUE
  END # end label legenda
END #end legenda
#

```

4) Objek skala

```

#
SCALEBAR
  STATUS ON # dg template status on
  LABEL
    SIZE Small
    COLOR 0 0 0
    OUTLINECOLOR 255 255 255
  END # Label
  STYLE 0
  INTERVALS 3
  SIZE 200 5
  COLOR 0 0 0
  BACKGROUND 255 255 255

```

```

        OUTLINECOLOR 0 0 0
        UNITS KILOMETERS
        POSITION LR
        TRANSPARENT TRUE
    END          # Scalebar
#

```

b. Fungsi pemanggilan

Fungsi pemanggilan adalah skrip-skrip yang dipakai untuk memanggil fungsi .map yang disisipkan ke dalam file .html. File-file tersebut antara lain :

1) Fungsi pemanggilan gambar

```
<input type="image" name="img" src="[img]"/>
```

2) Fungsi pemanggilan navigasi

```

<select name="zoom" size="1">
  <option value="4" [zoom_4_select]> Zoom in 4 x
  </option>
  <option value="2" [zoom_2_select]> Zoom in 2 x
  </option>
  <option value="1" [zoom_1_select]> Recenter
  </option>
  <option value="-2" [zoom_-2_select]> Zoom out 2 x
  </option>
  <option value="-4" [zoom_-4_select]> Zoom out 4 x
  </option>
</select>

```

3) Fungsi pemanggilan skala

```

```

4) Fungsi pemanggilan legenda

```

<input type="checkbox" name="layer2" value="Jalan"
[jalan_check] />
Jalan Utama<br />
<input type="checkbox" name="layer" value="Gedung"
[Gedung_check] />
Gedung<br />
<input type="checkbox" name="layer" value="Bank"
[Bank_check] />
Bank<br />

```

```

<input type="checkbox" name="layer" value="Atm"
[Atm_check] />
Atm<br />
<input type="checkbox" name="layer" value="Toko"
[Toko_check] />
Toko<br />
<input type="checkbox" name="layer" value="Kantin"
[Kantin_check] />
Kantin<br />
<input type="checkbox" name="layer" value="Lapangan"
[Lapangan_check] />
Lapangan<br />
<input type="checkbox" name="layer" value="Parkir"
[Parkir_check] />
Tempat Parkir<br />
<input type="checkbox" name="layer" value="Taman"
[Taman_check] />
Taman<br />
<input name="submit2" type="submit" value="Refresh" />

```

4.2. Implementasi Antarmuka

Antarmuka dari web Sistem Informasi Geografis Universitas Islam Indonesia berbasis web ini dibuat dengan bahasa pemrograman HTML.

4.2.1 Halaman Utama User

Halaman ini merupakan halaman utama dari web Sistem Informasi Geografis Universitas Islam Indonesia. Pada halaman ini terbagi menjadi beberapa kolom yaitu menu navigasi, menu pencarian, menu legenda dan peta interaktif. Untuk lebih jelasnya dapat dilihat pada gambar 4.5

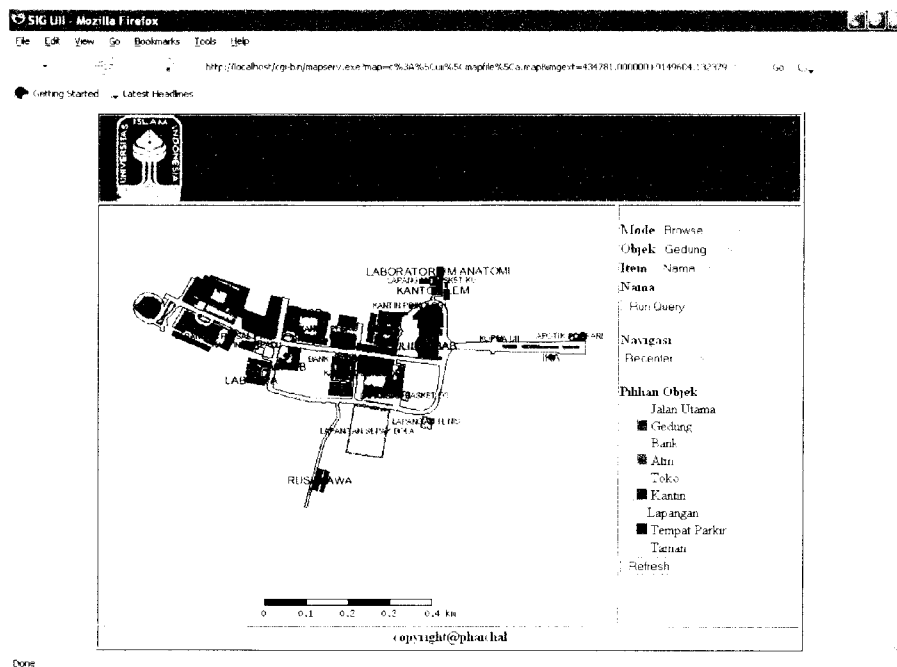

Gambar 4.5 Halaman Utama User

4.2.2 Halaman Hasil Pencarian

Halaman ini merupakan halaman yang berisikan hasil pencarian dari data yang diinginkan. Pada halaman ini akan dimunculkan informasi mengenai data yang dicari. Untuk lebih jelasnya dapat dilihat pada gambar 4.6

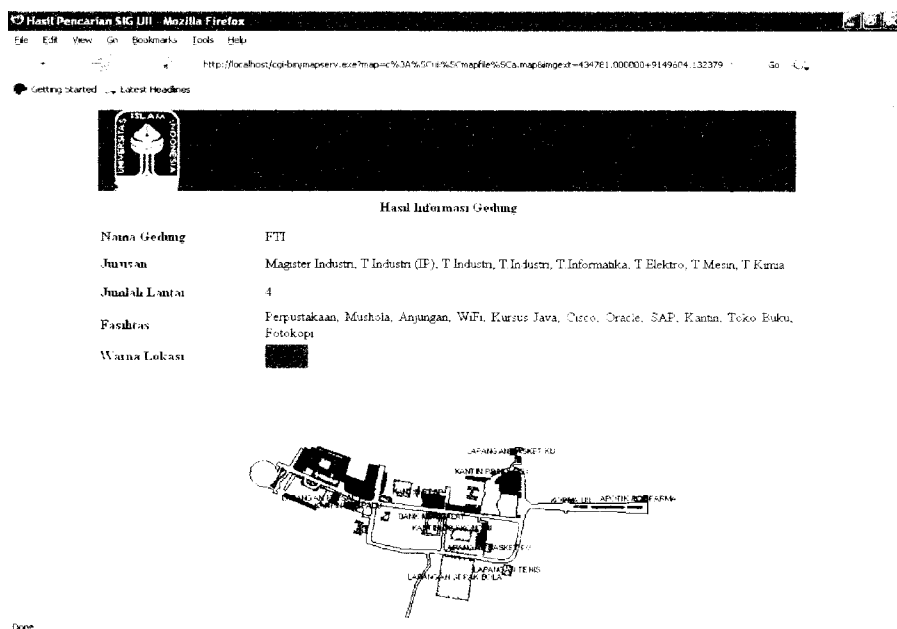

Gambar 4.6 Halaman Hasil Pencarian

4.3. Pengujian Sistem

Pada tahap pengujian sistem dilakukan pengujian secara normal maupun secara tidak normal.

4.3.1 Pengujian Normal

Pengujian normal dilakukan dengan memberikan input yang benar sesuai dengan prosedur dan aturan yang berlaku. Pada bagian ini akan diujikan dengan memilih menu-menu yang telah disediakan. Adapun menu-menu tersebut adalah sebagai berikut :

1. Menu Update

Menu update digunakan untuk melihat hasil gambar setelah konfigurasi layer-layer diubah. Caranya yaitu dengan menghilangkan dan atau memberi checkbox pada layer yang diinginkan. Setelah itu klik tombol refresh. Lebih jelasnya dapat pada gambar 4.7

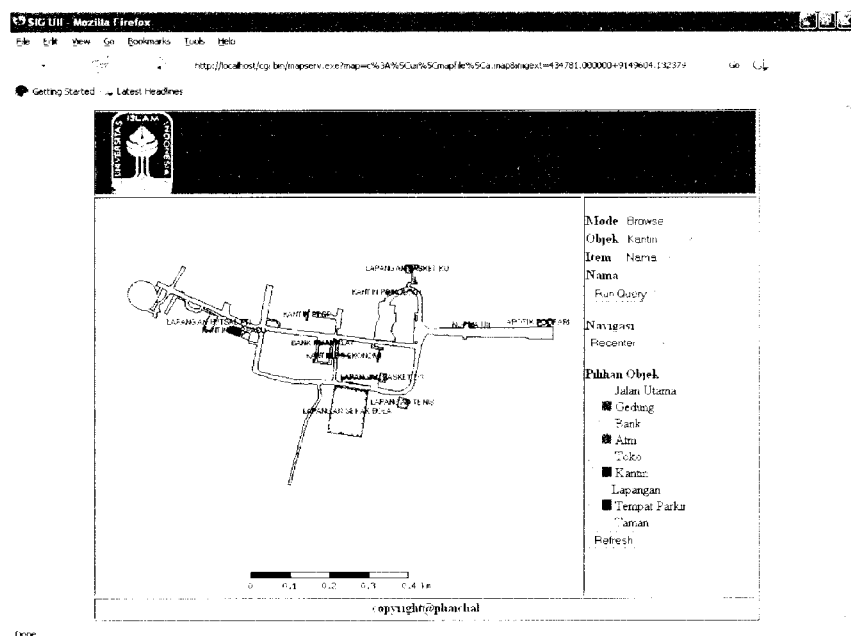

Gambar 4.7 Hasil update peta

2. Menu Zoom In

Menu zoom In berfungsi untuk memperbesar peta. Caranya dengan memilih navigasi pada menu zoom in. Menu zoom in disini bisa di set perbesaran 2x atau 4x. Hasil dari perbesaran peta dapat dilihat pada gambar 4.8

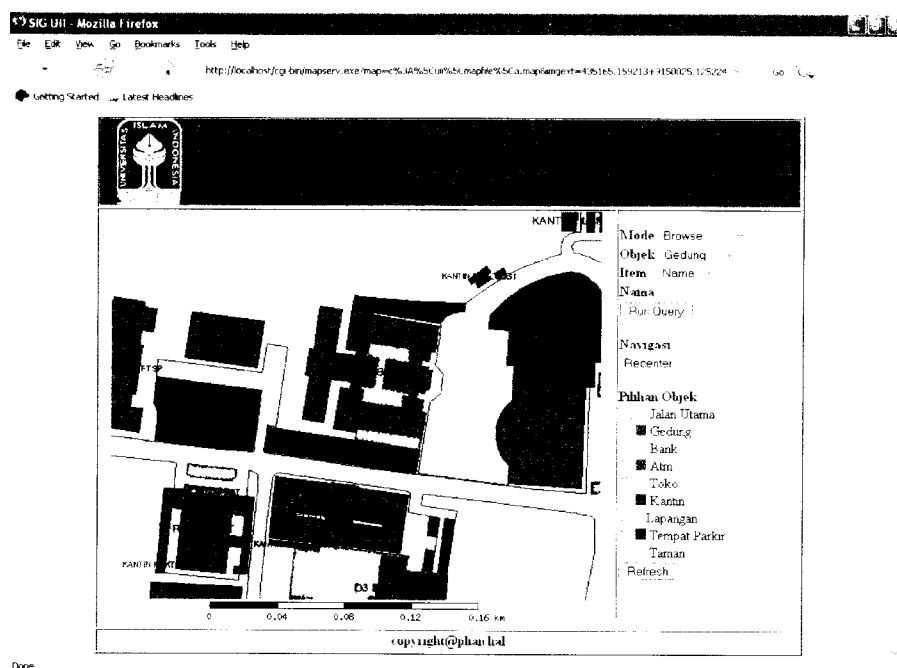

Gambar 4.8 Hasil zoom in

3. Menu Zoom Out

Kebalikan dari menu zoom in, menu zoom out berfungsi untuk memperkecil peta. Cara menggunakannya sama caranya saat memakai menu zoom in yaitu memilih navigasi pada menu zoom out. Hasilnya dapat dilihat pada gambar 4.9

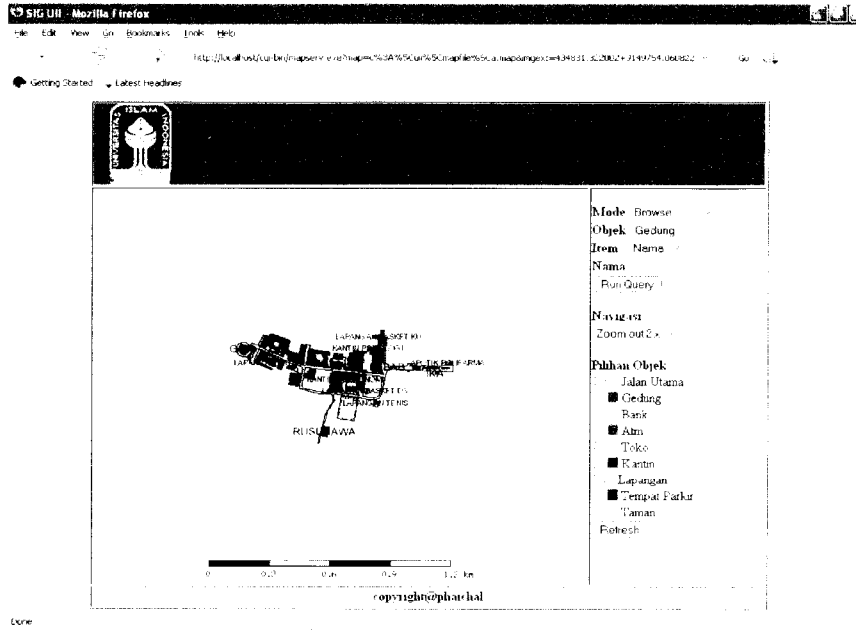

Gambar 4.9 Hasil zoom out

4. Menu Klik peta

Menu klik peta ini berfungsi untuk mengetahui informasi dari peta yang di klik. Caranya yaitu dengan mengeset mode menjadi klik gambar. Kemudian pilih objek yang akan dipilih, apakah gedung, atm, toko atau lainnya. Setelah itu tinggal klik peta yang ingin diketahui informasinya. Adapun caranya seperti pada gambar 4.10

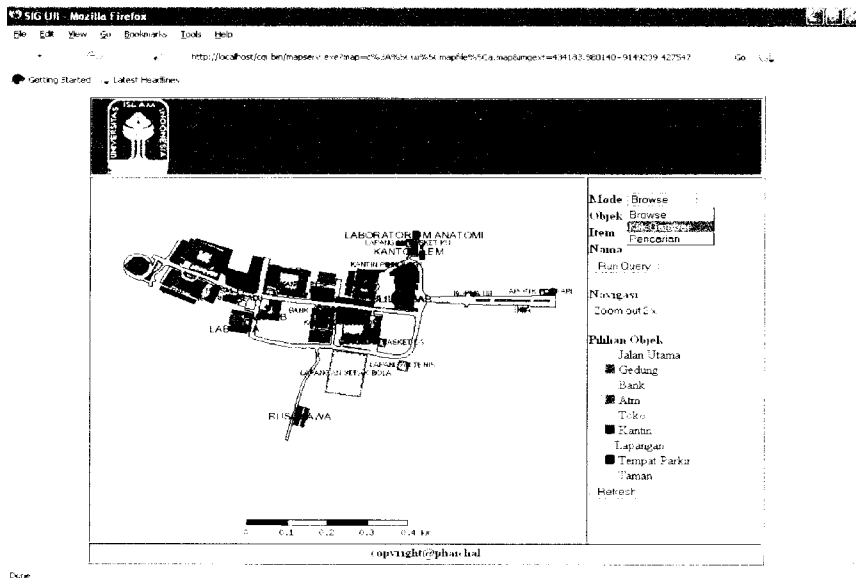

Gambar 4.10 Menu Klik Peta

2. Mengenai kecepatan akses mendapatkan nilai rata-rata tertinggi yaitu 3.8. Hal ini berarti kecepatan dalam melakukan akses data sudah cepat.
3. Mengenai antarmuka, nilai rata-rata yang didapat adalah 3.4. Hal ini berarti antarmuka yang ada dirasa masih kurang *familiar* bagi pengguna.

BAB V

KESIMPULAN DAN SARAN

5.1 Kesimpulan

Dari hasil penelitian, analisis, perancangan sistem, pembuatan program, sampai tahap penyelesaian program dan hasil kuesioner, maka penulis dapat mengambil kesimpulan sebagai berikut :

1. Berdasarkan dari hasil uji responden terhadap kemudahan akses, aplikasi ini diakui mampu merespon permintaan user secara cepat
2. Berdasarkan pengujian data normal dan tidak normal, aplikasi ini sudah berjalan sesuai dengan apa yang diharapkan.

5.2 Saran

Berdasarkan pengujian yang telah dilakukan pada perangkat lunak yang dibuat, masih banyak kekurangan dan kelemahan sehingga perlu dikembangkan lagi agar kinerjanya menjadi lebih baik, oleh karena itu disarankan :

1. Dalam pengembangan lebih lanjut, peta disarankan diperluas ke seluruh kampus Universitas Islam Indonesia yang ada di Yogyakarta.
2. Untuk kedepan disarankan supaya peta dapat dibaca melalui *mobile phone*.
3. Dalam penggunaan MapServer, disarankan menggunakan aplikasi *p.mapper* sehingga tampilan menjadi lebih menarik.

DAFTAR PUSTAKA

- [ABI02] Abidin, Hasanuddin Z. Dr. Survei Dengan GPS. Jakarta : Pradnya Paramita, 2002
- [CHA02] Charter, Denny., dan Agtrisari, Irma. Desain dan Aplikasi GIS. Jakarta : Elex Media Komputindo, 2003
- [NUR05] Nuryadin, Ruslan. Ir. Panduan Menggunakan Map Server. Bandung : informatika, 2005
- [PRA02] Prahasta, Eddy. Konsep Konsep Dasar Sistem Informasi Geografis. Bandung : Informatika, 2002
- [PRA05] Prahasta, Eddy. Sistem Informasi Geografis : Konsep-konsep Dasar". Bandung : Informastika, 2005
- [RAP94] RaperJ., Green N., "*Gis Tutor 2 for Microsoft Windows*", Longman GeoInformation 307 Cambridge Science Park, Milton Road, Cambridge CB4,4ZD,UK, 1 March 1994
- [GLO07] *Global Positioning System*. 2007 terdapat di <http://cybertech.cbn.net.id/cbprtl/cybertech/detail.aspx?x=Hot+Topic&y=cybertech%7C0%7C0%7C2%7C46> diakses tanggal 3 Juli 2008